

**BILAN**  
**2018-2024**

---

**PROGRAMME**  
**2024-2030**

**Écouter**  
**Agir, Avancer**  
**Durablement**

[aywailleensemble.be](http://aywailleensemble.be)

**Ensemble**  
Aywaille 

# SOMMAIRE

- 2 Introduction
- 3 Gestion de notre commune
- 4 Nos représentants
- 5 Aqualia services et AGISCA
- 6 Gestion de notre commune en associant nos citoyens
- 6 Associations & manifestations patriotiques
- 7 Rénovation du centre d'Aywaille
- 8 Gestion des crises
- 9 Inondations
- 9 Ukraine
- 10 Finances
- 11 Patrimoine communal
- 12 Travaux, égouttage et voiries
- 14 Jeunesse et vie associative
- 15 Nos aînés
- 16 Enseignement
- 18 Sport et infrastructures sportives
- 20 Culture
- 21 Commerce - Economie - Tourisme
- 22 Mobilité
- 23 Développement durable
- 24 Urbanisme - Aménagement du territoire
- 25 Agriculture - Bien-être animal
- 26 CPAS & Logement
- 27 Sécurité
- 28 Information & administration
- 29 Emploi - Espaces publics numériques
- 30 Comment (bien) voter ?
- 31 Nos candidats

**Écouter  
Agir, Avancer  
Durablement**

## INTRODUCTION

Malgré la succession des crises que nous avons connues lors de cette législature (COVID, inondations, guerre en Ukraine, crise énergétique et inflation galopante) le groupe ENSEMBLE est fier de vous présenter son bilan et ses principaux projets pour les années à venir. Ces réalisations sont le fruit du travail de toute une équipe dévouée pour sa commune mais aussi d'un personnel communal compétent et de nombreux partenaires.

**Merci à tous pour votre investissement pour faire d'Aywaille la plus belle des communes où il fait bon vivre.**



## La gestion de notre commune

### Un travail de groupe en lien avec les citoyens

Au-delà des tâches effectuées au quotidien par le Collège communal, **Ensemble** a réalisé tout au long de cette législature, un travail de fond dans toutes les matières qui concernent les citoyens et n'a pas manqué de les associer.

**Ensemble** tient également à remercier tout le personnel communal pour son investissement et son efficacité !

Ensemble tient à exprimer sa totale gratitude à Laurence Culot et à Danielle Cornet qui se sont dépensées sans compter pour notre commune, sa bonne gestion et son service à la population. Merci aussi à Danielle et à Laurence pour leur soutien dans cette campagne.



Danielle Cornet



Laurence Culot

## Nos représentants

### Au Collège communal



**Thierry Carpentier**  
Bourgmestre  
*Police, Services de secours, Santé publique, Etat civil, Population, Forêts, Finances, Patrimoine, Economie d'énergie, Transition énergétique, Information, Personnel*



**Dominique Simon**  
1<sup>er</sup> Echevin  
*Travaux publics, Voiries, Bâtiments, Propreté publique, Immondices, Politique des déchets et de l'épouillage*

**Christian Gilbert**  
3<sup>ème</sup> Echevin  
*Commerce, Tourisme, Classes moyennes, Mobilité, Sécurité routière, Jumelages*



**Julie Benoit**  
4<sup>ème</sup> Echevine  
*Urbanisme, Sports, Emploi, Formation, Agriculture*



**Laurence Culot**  
Présidente du CPAS  
*Aménagement du Territoire, Bien-être animal, Cimetières, Plan Habitat Permanent, Logement, Environnement, Commune durable*



**Michaël Toussaint**  
5<sup>ème</sup> Echevin  
*Cultes, Egalité des chances Enseignement, Fabriques d'église, Fêtes patriotiques Petite enfance, Jeunesse Troisième âge*



## Nos représentants au Conseil communal

**Président du Conseil communal :**  
Thierry Carpentier

**Chef de groupe Ensemble :**  
Philippe Dodrimont

**Membres du Conseil communal :**  
Danielle Cornet  
Renaud Andrien  
Jérôme Corbesier  
Denis Gavray



**Pascal Carpentier**  
*a présidé le  
Conseil Communal  
tout au long  
de cette législature*



**Denis Gavray**  
*Membre de la COPALOC  
et du Conseil de Police,  
Président de Commission,  
Denis œuvre au sein  
de la Coordination Jeunesse.*

## Nos représentants au CPAS

Présidé par Laurence Culot, le CPAS a pu compter sur tous les membres de son Conseil pour réaliser en toute discrétion ses missions d'aide aux citoyens dans le besoin... tout en veillant au respect des budgets mobilisés par la Commune.

Pendant cette législature 2018-2024, notre CPAS a pu compter sur la collaboration de plusieurs conseillers aussi actifs que motivés. Que Michel Ringlet, Majo Horion, Robert Ooms, Stéphanie Resteigne, Françoise Théate et Vinciane Depierreux soient remerciés pour le travail ô combien précieux qu'ils ont effectué.



## Nos représentants à Aqualia services

Située au cœur d'Aywaille, Aqualia-Services est une ASBL regroupant l'Agence Locale pour l'emploi et une section Titres-Services sous une même enseigne.

Réel vecteur d'emplois sur le sol communal, cette ASBL a su passer les crises du secteur. Et alors que l'activité titres services fêtera bientôt ses 20 ans ; elle occupe actuellement 53 personnes, ce qui représente plus de 32.000 heures prestées en 2023 par nos aide-ménagères pour pas moins de 400 clients !

L'activité ALE occupe quant à elle environ 12 personnes en ALE.

Nos valeurs essentielles sont notre personnel et nos clients !

Nos administrateurs ont ainsi permis à 65 personnes d'œuvrer au sein de notre structure. Merci à Philippe Banneux, Véronique Block, Jérôme Corbesier, Sophie Goossens, Néda Havelange, Robert Ooms et Françoise Théate.



**Renaud Andrien**  
*Administrateur et trésorier depuis 12 ans, est aujourd'hui le président d'Aqualia-Services.*



## Nos représentants à L'AGISCA



**Jérôme Corbesier**  
*Président de l'Agisca*



L'Association de Gestion des Infrastructures Sportives et Culturelles de la commune d'Aywaille gère avec efficacité, l'ensemble des bâtiments sportifs et culturels de la commune. Le Président, Jérôme Corbesier et son conseil d'administration veillent aux intérêts des clubs sportifs et des associations culturelles pour que chacun puisse s'épanouir pleinement.

Un grand merci à nos représentants au sein de l'AGISCA : Olivier Suys, Fabrice Vandembemt, Emmanuel Illegems, Sophie Goossens, Néda Havelange, Virginie Deprey, Fabienne Dessy, Daniel Rixhon, Jérôme Corbesier, Philippe Verdin, Danielle Cornet, Nicolas Quoilin et Stéphan Verday

## La gestion de notre commune

### En associant pleinement les citoyens



**Philippe Dodrimont**  
*préside la CLDR depuis plus de 20 ans. Ce sont des centaines de projets qui ont trouvé motif à débats citoyens au cours de toutes ces années.*

#### Associer le citoyen à nos projets est une réalité :

- La CLDR élabore une stratégie qui s'inscrit dans la démarche du développement durable et ce sont tous les thèmes d'une commune rurale.
- La CCATM est un organe consultatif habilité à rendre des avis pour toutes questions relatives à l'aménagement du territoire, à l'urbanisme et à la mobilité.
- Le PCDN regroupe des bénévoles réalisant des projets pour améliorer la nature. Il a obtenu le Trophée Biodiversité 2023 !
- La Commission Communale des Jeunes
- Conseil communal des jeunes
- Le Conseil Communal des Enfants
- Le Conseil Consultatif des Aînés

## Associations & manifestations patriotiques

Que ce soit lors des mayorats de Joseph Bonmarriage, Philippe Dodrimont ou aujourd'hui Thierry Carpentier, la commune d'Aywaille entend faire du devoir de mémoire une priorité.



**Joseph Bonmarriage,**  
*Bourgmestre d'Aywaille de 1982 à 2002*



**Philippe Dodrimont,**  
*Bourgmestre d'Aywaille de 2003 à 2018*



**Thierry Carpentier,**  
*actuel Bourgmestre d'Aywaille*



**Michaël Toussaint,**  
*Echevin des Associations patriotiques*

Un immense MERCI à toutes ces personnes qui participent à nos manifestations et tout particulièrement à nos porte-drapeaux.

# Rénovation du centre d'Aywaille

PRIORITÉ AUX ESPACES DE CONVIVIALITÉ CAR LE BIEN VIVRE ENSEMBLE EST ESSENTIEL TOUT COMME SOUTENIR NOTRE CENTRE COMMERCIAL!



Parking Georges Piret

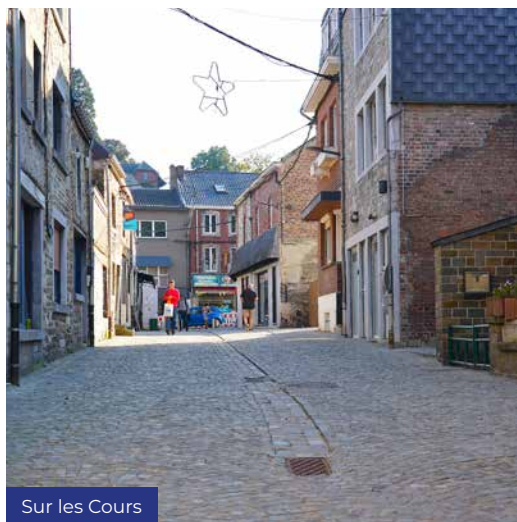

Sur les Cours

## Ce que nous avons fait:

Un budget total de 5.500.000€ dont 950.000€ financés par la commune

### Travaux en plusieurs phases:

- **Phase 1** – Rues Saint-Pierre et Hongrée.
- **Phase 2** – Rivage, Enseignement, François Cornesse.
- **Phase 3** – Sur les Cours.
- **Phase 4** – Rue Abbaye et parking Saint-Pierre.
- **Phase 5** – Rue Dierin Patar.
- **Phase 6** – Place Joseph Thiry.

Place Thiry



# Gestion des crises

LA GESTION DES CRISES EST VITALE POUR UNE COMMUNE AFIN DE PROTÉGER SES HABITANTS, SES INFRASTRUCTURES ET SON ÉCONOMIE LOCALE. UNE BONNE PRÉPARATION PERMET DE MINIMISER LES IMPACTS DES CATASTROPHES ET D'ASSURER UNE REPRISE RAPIDE.

## COVID

### Ce que nous avons fait :

- **Mise en place d'une communication active** (mails, courriers, réseaux) pour prévenir la population ;
- **Distribution rapide** de masques aux citoyens et collectivités ;
- **Aide pour l'obtention de financements** aux entreprises locales, sportives et culturelles ;
- **Soutien renforcé** aux personnes fragilisées et en difficulté via l'aide sociale et le CPAS.
- **Soutien aux commerces locaux ;**
- **2 centres de vaccination** mis en place durant la période COVID ;
- Une Administration et des services communaux toujours en fonction et accessibles en période COVID. Nous remercions d'ailleurs notre personnel communal pour sa disponibilité durant cette période.

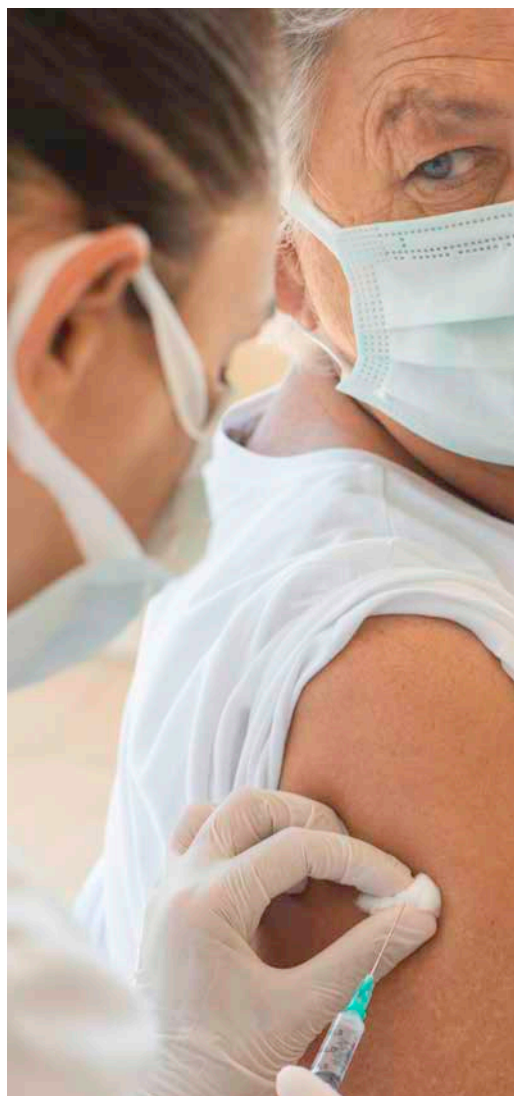



## INONDATIONS

### Ce que nous avons fait :

- **Gestion d'un centre de crise** en collaboration avec les services de secours, la police, le CPAS et la Croix rouge;
- **Relogement des citoyens inondés** et aides administratives à la gestion des dossiers des sinistrés;
- **Évacuation de + de 10 000 m<sup>3</sup> de déchets** en moins d'un mois avec l'aide d'entreprises privées;
- **Assistance continue** des équipes d'ouvriers pour le nettoyage et les réparations des voiries;
- **Remise en état** de la crèche, de nos infrastructures publiques, sportives et culturelles (terrain synthétique, hall sportif, terrain de basket extérieur, Trail Center,...).



## UKRAINE

### Ce que nous avons fait :

- **Accueil d'urgence des réfugiés** avec aide à l'hébergement et aide sociale maîtrisée;
- **Coordination avec les acteurs de terrain** pour l'intégration des nouveaux arrivants;
- **Poursuite de nos investissements** malgré la forte augmentation générale des prix.



# Finances

GÉRER LES FINANCES D'UNE COMMUNE, C'EST AGIR EN BON PÈRE DE FAMILLE EN PRIORISANT LES PROJETS POUR GARANTIR L'ÉQUILIBRE.



Piscine et Centre sportif

## Ce que nous avons fait :

- **Maîtrise de la dette** malgré les circonstances;
- **Diminution du taux d'impôt** aux personnes physiques;
- **Des finances maîtrisées et saines** qui doivent nous permettre d'envisager l'avenir sereinement;
- **Augmentation des investissements** dans les bâtiments communaux pour diminuer l'empreinte énergétique.

## Ce que nous proposons :

- Grâce à nos finances saines, nous pouvons construire et rouvrir notre nouvelle piscine 2.0!
- 11 millions d'investissement pour une piscine :
  - Moins énergivore et alimentée par une chaudière à plaquettes de bois issues de nos forêts.
  - Adaptée et plus accessible aux personnes à mobilité réduite.
  - Intégrée et à la source de notre réseau de chaleur.

## Évolution de la dette communale

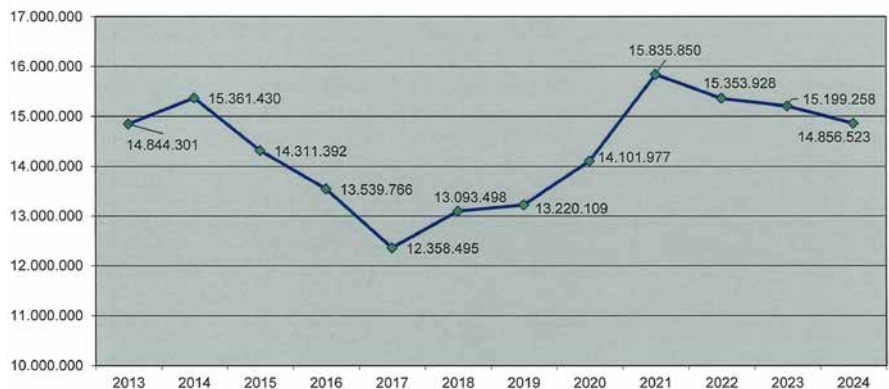

# Patrimoine communal

BIEN GÉRER SON PATRIMOINE, C'EST PRÉSERVER NOS RICHESSES POUR LES LÉGUER À NOS ENFANTS...

## Ce que nous avons fait:

- Investissements pour **professionnaliser notre service des travaux**;
- **Achat du bâtiment Bodart et Gonay** pour 1 700 000 € et travaux de 2 000 000 € au sein du bâtiment pour améliorer son efficacité;
- **Augmentation du patrimoine forestier communal**;
- Achat de la **Chapelle de Houssonloge**;
- Achat de plusieurs **logements de transit**.



Hall des travaux



Église de Dieupart

## Ce que nous proposons:

Ensemble, nous continuerons à investir:

- **Remplacement de la toiture** de l'église de Dieupart;
- **Transformation** de la Chapelle de Houssonloge;
- **Projet primordial de rénovation de la piscine communale** avec un investissement de plus de 11 000 000 € pour l'éducation et la sécurité de nos enfants.

# Travaux. égouttage et voiries



BIEN GÉRER SA COMMUNE,  
C'EST EMBELLIR, RÉNOVER  
ET AMÉLIORER VOTRE  
SÉCURITÉ!

## Ce que nous avons fait :

- Rue du chemin de Messe
- Le Gibet de Harzé après l'installation d'une conduite de distribution d'eau par la SWDE ;
- Égouttage et réfection des rues Longchamps et du Goza ;
- Rue Saint-Pierre à Aywaille ;
- **Réfection** des nombreuses rues (Dierin Patar, la route de Cwîmont, la rue des Remparts, la route de Rouvieux, à Hodister, à Playe, la rue En Leva, à Hénumont, et à Quarreux).
- Réparations des canalisations dans le centre de Deigné suite aux inondations ;
- Renforcement des berges du ruisseau aux Stanges.



### Ce que nous proposons :

- Travaux programmés au pont de Martinrive;
- Réfection de voirie à Septroux et à Ernonheid;
- Égouttage et réfection de la rue Fond de la Ville à Awan;
- Parking de la rue Ladry;
- Liaison pédestre et cyclable entre la rue Pré de Lhoneux et l'école de Harzé;
- Égouttage et réfection de voirie à Emblève;
- Réfection d'un tronçon entre le sommet de la Redoute et sur la Heid, aménagement de 13 aires de croisement;
- Réalisation d'un cheminement pour PMR à Sougné-Remouchamps;
- Liaison mobipôle de la gare au Ravel à Aywaille.

**Investissement de 600 000 € par an pour la réalisation de ces travaux.**



Awan Goza



Chemin de Messe

# Jeunesse et vie associative

ECOUTER LA JEUNESSE, C'EST RESTER DANS LE « MOVE » POUR ÉVOLUER ET SANS CESSE S'ADAPTER!

## Ce que nous avons fait :

Pour nos jeunes mais aussi pour des activités intergénérationnelles :

- Mettre en place un **conseil communal des enfants** et un conseil des jeunes;
- Organiser des **jobs étudiants « été solidaire »** via l'administration;
- **Collaborer pour divers projets** avec la Teignouse et la maison des jeunes;
- Réaliser, grâce au conseil communal des enfants, **des saynètes « Respecter et ne pas harceler »**;



- **Organiser des ateliers** pour apprendre à manger sainement et pratiquer du sport;
- **Aménager une zone de convivialité** (Fond de la Ville à Harzé);
- **Entretien et développer nos plaines de jeux** et modules sportifs extérieurs;
- **Soutenir nos mouvements de jeunesse**;
- **Proposer des services gratuits dans nos bibliothèques.**



## Ce que nous proposons :

- Réaliser une agora à Septroux.
- Continuer à soutenir nos associations via le budget annuel de 60 000 € de la participation citoyenne.



## Nos aînés

**POUR NOS AÎNÉS, ENSEMBLE, NOUS NOUS SOMMES MOBILISÉS ET NOUS CONTINUERONS À LE FAIRE !**

- **Soutenir des projets visant à développer des synergies** entre nos écoles, notre crèche, la maison de repos et nos aînés;
- **Maintenir la qualité des repas livrés à domicile**;
- **Sensibiliser à une vigilance particulière vis-à-vis des personnes fragiles** lors de périodes à risques (Covid, canicule,..);
- Veiller à **maintenir toutes les activités qui permettent un épanouissement de tous**;
- **Encourager des projets intergénérationnels** entre les personnes âgées et les enfants via des activités telles que l'aide aux devoirs, le partage de moments festifs et/ou récréatifs, le passage de savoir...;
- **Garder l'organisation d'une « journée intergénérationnelle »** annuelle par l'intermédiaire d'un salon;
- **Maintenir des tables de rencontres « Alzheimer »** à la salle des aulnes;
- Sensibiliser les partenaires locaux et la population à la **lutte contre la maltraitance des personnes âgées**;
- Veiller au bon fonctionnement d'un **conseil consultatif des aînés** aptes à donner des avis éclairés en matière de mobilité, de solidarité intergénérationnelle, de santé et bien-être, de maltraitance et d'environnement;
- **Continuer des permanences « pension »**, organisées mensuellement;
- Rendre notre commune définitivement **plus accessible aux personnes à besoins spécifiques**;
- Soutenir le **développement des aides et soins à domicile** pour les personnes souhaitant rester vieillir chez elles;
- Former vers l'**inclusion numérique** via l'EPN et nos services;
- **Maintenir l'organisation du salon des aînés**;
- Soutenir nos **associations locales** des 3x20;
- Organiser des repas pour améliorer la **cohésion sociale**;
- Élaborer un **guide de santé**.



# Enseignement



VIA NOS ENFANTS, NOUS CRÉONS L'AVENIR! L'ENSEIGNEMENT, C'EST ÉDUCUER EN S'AMUSANT DANS DE BELLES INFRASTRUCTURES EN CONSTANTE ÉVOLUTION. LE BIEN-ÊTRE EST ESSENTIEL POUR GRANDIR ET APPRENDRE LES BASES DE LA VIE.



Harzé

## Ce que nous avons fait:

- **Entretien permanent** et amélioration des infrastructures scolaires;
- **Développement d'une zone calme** près de l'arbre de l'école de Kin avec construction d'une terrasse;
- **Aménagement de jardins éducatifs** dans les écoles d'Awan et de Remouchamps;
- **Réaménagement de la mare** de l'école d'Awan;
- Transformation de la classe «Daspa» et **rénovation de l'ancienne école** à Nonceveux.
- Agrandissement de l'école de Harzé et création de 4 nouvelles classes.



Awan



Nonceveux



### Ce que nous proposons :

- **Maintenir de bonnes conditions** de travail des enseignants dans nos 5 écoles et ce, au profit des enfants ;
- **Conserver les avantages sociaux** pour tous les enfants (piscine, garderie...);
- Sensibiliser à la **lutte contre la violence** dans les écoles ;
- Maintenir de **bonnes relations** avec tous les réseaux d'enseignement ;
- **Poursuivre** le magnifique projet du « Conseil des Enfants » ;
- Donner, dès la 6<sup>e</sup> primaire, une formation « premiers secours », en ce compris la réanimation cardio-pulmonaire et l'utilisation du défibrillateur ;

- **Défendre davantage la promotion d'une alimentation équilibrée** auprès des écoles par l'encouragement de bonnes pratiques: collations saines, repas scolaires adaptés, circuits courts, ...;
- Créer des écoles « **Fair-play** » ;
- Organisation d'**événements sportifs gratuits** « Je cours pour ma santé » et « Pro-vélo » ;
- **Pérenniser** le projet d'immersion du néerlandais à Kin et le projet du sport à l'école de Remouchamps ;

**Nos 5 écoles représentent  
700 élèves et 70 enseignants !**



# Sport et infrastructures sportives

LE SPORT À AYWAILLE, C'EST 43 CLUBS, PLUS DE 4000 AFFILIÉS ET UN SOUTIEN QUOTIDIEN À VOS CÔTÉS!

Un soutien financier important de 700 000 € par an via l'Agisca et la fierté d'être labellisée « Commune sportive 3 étoiles 2023 » par l'Adeps!

## Ce que nous avons fait :

- **Maintien du fonds des jeunes sportifs** (11 000 € chaque année pour aider les clubs);
- Du sport sur ordonnance en **partenariat avec le CSA et l'Agisca** et pour tous!
- Organisation de **stages sportifs** par l'Agisca;
- **Aménagement de nouveaux vestiaires** et amélioration des installations du R. Harzé FC;
- **Nouveaux éclairages** pour nos clubs sportifs;
- **Création d'un des premiers Trail Center VTT Enduro**;
- **Nouveau fléchage des promenades** et parcours;
- **Mise aux normes PMR** de toutes nos infrastructures;
- **Formations DEA** pour notre personnel.



## Soutien aux organisations internationales:

- **Ohm Trail** (1400 participants);
- **« Liège-Bastogne-Liège juniors »** (200 participants);
- **Enduro de l'Amblève** (300 partants);
- **Course cycliste pour jeunes « Philippe Gilbert Juniors »** (150 partants);
- **La Classic Clubman Trial d'Aywaille** (200 participants);
- **Tournoi international de fléchettes** (120 participants);
- **Randonnée cyclo-touristique « Philippe Gilbert »** (3000 participants).
- **Sans oublier toutes les marches dans nos villages, les randonnées pour cyclos, les joggings, les randonnées VTT...**



### Ce que nous proposons :

- **Rénover complètement** les installations du Tennis Club d'Aywaille;
- Créer deux **terrains de padel** fermés de dernière génération;
- **Créer un Skate Park** - Pumptrack VTT;
- **Remettre la piscine en fonctionnement**;
- **Poursuivre notre collaboration avec la FWB** en prônant le Fair-Play et en créant nos écoles Fair-Play;
- **Créer un boulodrome**;
- **Développer des circuits permanents de trails**;

- Promouvoir des **capsules vidéos axées sur le sport** et le Fair-Play;
- **Soutenir tous les événements sportifs**;
- Poursuivre la campagne «**Je cours pour ma santé**» dans nos écoles;
- Organiser une **journée sportive et une journée handisport** pour nos élèves!

**Ce sont donc des milliers de personnes qui ont découvert Aywaille tout en y consommant: indispensable pour notre commerce local!**

Harzé



# Culture



## LA CULTURE, C'EST L'ART DE SE RÉVÉLER ET DE PARTAGER AUTREMENT!

### Ce que nous avons fait:

- **Soutien** des rendez-vous culturels;
- Création d'un fonds d'associations culturelles;
- **Organisation des soirées littéraires;**
- Pas moins de **24 associations culturelles;**
- Aide via le prêt de vitrine d'exposition et **achat de 40 grilles d'exposition;**
- **5000 € pour aider** à couvrir une partie des dépenses d'organisation;
- **Soutien à notre Académie OVA** avec plus de 1200 membres en mettant à disposition le Centre Récréatif, 2 salles d'école et une partie du Centre Marcellin Lagarde;
- **Mise en place du « Prix du mérite littéraire »** et création d'un fonds des associations culturelles;
- **Renforcement du réseau BOA** (Bibliothèque Ourthe Amblève) et maintien de nos trois sites à Aywaille, Remouchamps et Harzé.



Chapelle Houssonloge

### Ce que nous proposons:

- Projet de **rénovation complète de la salle de Houssonloge** et projet d'ouverture d'une maison de la culture;
- Projet également de relancer le salon du livre et de créer un salon de la peinture et des arts.

# Commerce

## Économie

### Tourisme

PROTÉGER NOS JOYAUX  
LOCAUX EST UNE PRIORITÉ!  
PLUS QUE JAMAIS, AYWAILLE  
EST UNE COMMUNE ATTRAC-  
TIVE OÙ IL FAIT BON VIVRE!

#### Ce que nous avons fait :

- De 2019 à 2022, l'appel à projet « **Créashop-Plus** » a permis à deux commerces de voir le jour dans le centre d'Aywaille;
- Pour cette année 2024, **une prime complémentaire de maximum 2.000 € sera allouée aux candidats** obtenant la certification « Objectif Proximité ». À ce jour, **2 dossiers sont en cours d'analyse** et 16 candidats potentiels ont déjà manifesté leur intérêt pour ce label;
- Placer des **décorations et illuminations** de Noël;
- Budget annuel pour le **soutien et l'organisation** des diverses activités organisées par l'association des commerçants;
- **Fleurir** nos villages et nos centres touristiques.



Maison du Cyclisme

#### Commerce en ligne

- Mise en place d'une **plateforme CRAFT** partagée sur les sites communaux qui propose une carte interactive et répertorie tous les producteurs locaux de la filière « Circuit court » de l'OVA;
- **Création de la plateforme NOVA** réalisée en collaboration avec le GREOVA qui permet, d'un simple clic, de passer commande auprès d'un producteur ou d'un artisan local de l'OVA.

#### Tourisme

- **Passerelle réalisée** au Ninglinspo et au niveau de la Chefna;
- Création d'une **nouvelle Maison du Cyclisme**;
- **Renouvellement des cartes** des promenades et balades.

#### Ce que nous proposons :

- **Projets de plan 100 000 €**;
- Réaliser des **travaux de sécurisation** des Grottes de Remouchamps;
- **Relancer** les commerces dès 2025;
- Sécuriser les **abords du Ninglinspo** et de la Chefna;
- Investir dans des **panneaux interactifs** multifonctionnels dans nos centres;
- Créer un **parking supplémentaire** au Ninglinspo et améliorer la sécurité ainsi que les conditions d'accueil du site.

# Mobilité

LA GESTION DE LA MOBILITÉ, C'EST UN SAVOIR VIVRE. ENCOURAGEONS LA MOBILITÉ DOUCE ET DIMINUONS LES INCIVILITÉS!

## Ce que nous avons fait:

- La **réfection et l'entretien permanent** de nos routes communales;
- Le **maintien d'une collaboration régulière avec le SPW** pour améliorer les voiries régionales et leur sécurité;
- L'**augmentation des contrôles de vitesse** avec l'achat d'un radar préventif mobile;
- L'entretien et l'**amélioration des entrées de village** et des zones 30;



Awan



- La **sécurisation de quartiers pour permettre les « jeux d'enfants »** pendant les vacances scolaires;
- La conception et la distribution de **disques de stationnement « aux couleurs » d'Aywaille**;
- **Création d'un parking de co-voiturage** au pied de la caserne des pompiers à Playe;
- **Acquisition d'un DOPLER** (analyseur de vitesse et de trafic).
- Travaux de **sécurisation dans nos villages** (Paradis, Kin, Pré de Lhoneux, rue de Xhoris, rue Sur les Haies,...)

## Ce que nous proposons:

- **Créer des places de parking** dans nos villages et dans les centres;
- **Améliorer la zone bleue** du centre commercial d'Aywaille;
- **Ravel entre Aywaille et Comblain-au-Pont**;
- **Augmenter la présence du TEC** dans nos villages;
- PIWACI-PIMACI: élaboration d'**aménagements pour la mobilité douce** et la promotion du vélo électrique.
- Un plan de relance ambitieux pour nos commerces.

## Développement durable

SOYONS FIERS DE NOTRE COMMUNE VERTE, NATURELLE ET AGRICOLE! AMÉLIORONS NOTRE QUALITÉ DE VIE, RÉDUISONS LA POLLUTION ET PRÉSERVONS LE DÉVELOPPEMENT DURABLE POUR LES GÉNÉRATIONS FUTURES!

### Ce que nous avons fait:

- Réaliser la planification d'arbres parrainés lors de chaque naissance;
- Installer des bornes de recharge pour les vélos électriques;
- Acheter trois vélos électriques pour notre personnel communal;
- Installer l'éclairage au Gibet de Harzé et au Chant d'oiseaux;
- Mettre en place l'éclairage Led et diming pour nos bâtiments communaux et voiries publiques;
- Organiser diverses actions avec notre équipe du PCDN;
- Réaliser l'extension du réseau d'égouttage pour le centre d'Aywaille, le centre d'Awan, le Chemin de la fosse et création de la liaison entre Remouchamps et Aywaille;
- Préparer l'étude du réseau de chaleur pour l'ensemble des bâtiments communaux situés autour de l'Administration Communale;



- Réaliser l'isolation de la toiture de bâtiments communaux via le PAEDC;
- Acheter et installer plusieurs boxes de rangement pour vélos;
- Créer une mare à Niaster;
- Aywaille est une commune exemplaire et reconnue pour son travail en terme de développement durable;
- En 2023, remise du « Trophée Biodiversité » pour la restauration et la gestion de pelouses sèches.

### Ce que nous proposons:

- Aménager une promenade nature adaptée aux PMR;
- La réflexion quant à l'installation d'une unité de valorisation de branchages et de déchets verts;
- Végétaliser nos centres;
- Créer un réseau de chaleur pour nos bâtiments communaux se situant autour de notre Administration;
- Créer une communauté d'énergie.

# Urbanisme

## Aménagement du territoire

AYWAILLE, C'EST 8000 Ha DE TERRITOIRE À PRÉSERVER! 75% EN ZONE FORESTIÈRE ET AGRICOLE ET 25% EN ZONE D'HABITAT!

### Ce que nous avons fait:

- Élaboration d'un **schéma de développement communal**;
- **Artificialisation limitée du territoire** et respect des plans de secteur;
- **Réhabilitation et rénovation** dans nos centralités;
- **Transparence totale des projets** via le respect des enquêtes publiques et décisions prises en concertation avec le Conseil Consultatif de l'Aménagement du Territoire et de la Mobilité;
- Pour réduire les risques d'inondations nous mettons en œuvre plusieurs actions imposées lors des nouveaux permis: **test de perméabilité des sols, imposition de citerne tampon lors des nouveaux permis d'urbanisme, végétalisation du centre urbain, études hydrologiques (en cours), zone de temporisation, assainissement/ destruction de logements en zone inondable**;
- **Préserver la qualité de vie** du plus grand nombre;
- **Droit à la propriété** pour nos jeunes;



- **Végétaliser au mieux** tous les projets (toitures plates, haies, arbres,..);
- **Taxer les immeubles inoccupés.**
- **Accueillir dans nos centres uniquement des projets de qualité** qui respectent le bâti existant tout en créant des logements de dimensions adéquates pour une bonne qualité de vie;
- **Œuvrer pour le maintien du caractère commercial du centre aqualien** en favorisant l'activité commerciale au rez-de-chaussée de tous les immeubles;
- Veiller, toujours dans le respect du plan de secteur, à **ne pas densifier exagérément le bâti dans nos villages**;
- Maintien du **label PEFC** pour une forêt communale durable.

### Ce que nous proposons:

- **Créer un MASTERPLAN** pour notre entité et nos centralités.
- Créer un règlement pour **limiter la création de nouveaux gîtes.**
- Créer un **règlement pour les enseignes publicitaires.**
- Créer des lotissements communaux **permettant aux jeunes couples (et aux moins jeunes) de bâtir à des prix raisonnables**;
- **Créer des études « SOL »** (Schéma d'Orientation Local) afin d'encadrer l'aménagement de chaque nouveau projet sur notre entité.



# Agriculture

## Bien-être animal

SOUTENONS NOS CIRCUITS COURTS EN PRÉSERVANT UNE AGRICULTURE FAMILIALE DE QUALITÉ!

### Ce que nous avons fait:

- Participer financièrement à des **activités de promotion de l'agriculture** (Fermes ouvertes, concours meilleur juge, souper du Comice, journée d'étude, ...);
- Donner **priorité aux agriculteurs** lors de la vente de terres agricoles;
- **Subventionner le service de remplacement** lors de périodes de maladie ou de vacances;
- Installer au sein du collège un **Échevin du bien-être animal**;
- **Former un agent spécifique** au bien-être animal, habilité à intervenir sur tous types de dossiers (surnombre, maltraitance, stérilisation...) et à dresser des procès-verbaux;
- **Créer un parc à chiens**;
- Mettre en place un plan de stérilisation des chats errants: **plus de 200 chats stérilisés.**



### Ce que nous proposons:

- Proposer un **large soutien** aux projets d'**exploitations agricoles et de maraichers locaux**;
- Maintenir scrupuleusement les **zones agricoles et forestières** au plan de secteur;
- Soutenir les projets NOVA du Gréova;
- Créer un nouveau parc à chiens;
- Renforcer le règlement pour le bien-être animal.

# CPAS & Logement

## OFFRONS À CHACUN LA CHANCE DE VIVRE DÉCEMMENT!

### Ce que nous avons fait :

- Création d'un **logement d'urgence** au Chant des Oiseaux;
- Achat de la maison de Dieupart pour la transformer en **logement d'habitat groupé** pour personnes âgées isolées. (Début des travaux fin 2024);
- **Budget contrôlé**;
- **Accompagnement spécifique** lors des inondations avec notre tuteur d'énergie;
- Activité intense pour la **réinsertion professionnelle**;
- Aide et **suivi pour les allocations** de chauffage et de personnes porteuses d'un handicap;
- Adhésion et participation active au **projet Stopp/ Vif contre les violences conjugales**;
- Adhésion et participation active au **projet territoire zéro chômeur**;
- Gestion des **maisons des aînés** à Dieupart.



Dieupart

- Forte augmentation de notre parc de logement de transit et d'urgence;
- Une unité proactive pour l'aide au logement;
- Collaboration très active avec l'Aisova pour améliorer le nombre de logements publics sur notre commune. 55 logements comptabilisés à Aywaille!

### Ce que nous proposons :

- En matière d'aide aux personnes et de logement, augmenter le nombre de logements sur notre entité et toujours améliorer nos services et nos collaborations.

# Sécurité

## RENFORCER LA SÉCURITÉ DES CITOYENS ET ASSURER UN CADRE DE VIE PAISIBLE.



### Ce que nous avons fait :

- **Optimisation de la sécurité** des citoyens en mutualisant les moyens des zones de secours, tels que les pompiers ou les services d'urgence;
- Installation de **caméras de surveillance supplémentaires** au parking Rivage et près de la gare d'Aywaille;
- Augmentation conséquente des budgets consacrés à la zone de police.
- **Participation au projet STOPP VIF**, une initiative de la zone de police Secova;
- **Ligne d'écoute disponible** lors des diverses crises;
- **Augmentation des patrouilles** d'intervention;
- **Implantation d'un radar** pour contrôler la vitesse;
- **Recours à la médiation.**



# Information & Administration Participation citoyenne



BIEN GÉRER SA COMMUNE,  
C'EST ÊTRE TOUJOURS PLUS  
PROCHE DE NOS CITOYENS!

## Ce que nous avons fait:

### Informations

- Création d'un **nouveau site internet** [www.aywaille.be](http://www.aywaille.be), plus réactif, plus détaillé et mis à jour quotidiennement par nos services;
- Mise à disposition du **journal communal d'informations** papier et d'une version électronique trimestrielle;
- **Diffusion des informations** via les réseaux sociaux, claire, concise et rapide, notamment via Facebook;
- Tous les 2 ans, **nous recevons tous les nouveaux habitants** de la commune;
- Maintien du **système «BE alert»** via GSM créé pour assurer l'immédiateté des informations urgentes (accidents, travaux, etc..).

### Administration

- **Renforcement des formations** pour notre personnel;
- **Augmentation du personnel** dans l'ensemble de nos services;
- **Mise en place du 2<sup>e</sup> pilier de pension** pour les contractuels;
- **Digitalisation** développée au sein de nos services administratifs.

### Participation citoyenne

- Nous avons mené une réelle politique de **participation citoyenne** (PCDR, PCDN, CCATM..);
- **Maintien du budget annuel de 60 000 €** pour les projets citoyens.



# Emploi, Espaces publics numériques

BIEN GÉRER SA COMMUNE,  
C'EST VALORISER L'ACCÈS À  
L'EMPLOI DE PROXIMITÉ ET  
DE QUALITÉ.

## Ce que nous avons fait :

- Une **page Facebook** alimentée par nos offres d'emploi, nos formations et mise en avant de nos acteurs économiques;
- La création du **salon du recrutement « Perspective emploi »** organisé en collaboration avec le Forem et en supra communalité avec la commune de Sprimont;
- La création du **salon des jobs pour les étudiants**, le « Student day », avec ateliers CV, présences et offres des entreprises locales;
- Aywaille, commune pilote avec Sprimont et Comblain-au-Pont du **dispositif Territoire Zéro Chômeurs** de longue durée visant à **créer 60 emplois locaux durables et innovants**;
- **Collaboration avec nos différents partenaires**; Zoning de la SPI à Harzé, Centre Edit, Promotion sociale, Forem;
- **Développement de nos Espaces Publiques Numériques** composés de deux centres à Aywaille et Remouchamps, près de 50 ordinateurs à disposition de nos citoyens, nombreuses formations, ateliers DOJO pour nos jeunes, cours, ateliers CV et services personnalisés!



- **Réinsertion d'une centaine de travailleurs** via les articles 60 en collaboration avec le CPAS;
- Développement du centre Marcellin Lagarde dédié à **nos nombreuses formations**;
- **Développement pérenne d'Aqualia-Services**, une structure appréciée pour ses nombreux services auprès de notre population tels que les tâches ménagères, les travaux d'entretien et le repassage.

## Ce que nous proposons :

- Ouvrir une **antenne de la Maison de l'Emploi du Forem** à Aywaille; rencontres, accès conseils, ressources et soutien adapté afin de favoriser l'accès à l'emploi;
- **Maintenir des services existants** en lien avec l'emploi car ils sont nécessaires et efficaces!
- **Développer des rencontres « Apéro-info »** aux services de nos entreprises.

# Comment

# (bien) voter ?

Le 13 octobre, les bureaux de vote seront **ouverts de 8 heures à 13 heures**. Pensez à vous munir de votre convocation et de votre carte d'identité.

Le vote se fera sur des bulletins papier. Vous recevrez 2 bulletins: un blanc pour l'élection communale, un vert pour l'élection provinciale.

Pour voter valablement, vous devez impérativement utiliser le crayon rouge qui se trouve dans l'isoloir.

Pour l'élection communale, **notre candidat Bourgmestre est Thierry Carpentier**. Il emmène **la liste Ensemble Aywaille**. En rougissant au crayon la case à côté de son nom, vous voterez pour votre Bourgmestre. Faites de même pour tous les candidats que vous souhaitez soutenir sur **la liste Ensemble Aywaille**. Chaque voix comptera pleine et entière pour chacun d'entre eux.

**Merci pour votre soutien.**

**Voter  
pour plusieurs candidats  
de la liste Ensemble Aywaille,  
c'est donner une voix entière  
à chacun !**

**Ensemble**  
Aywaille 

# Liste 8

**1 CARPENTIER Thierry**

2 BENOIT Julie

3 SIMON Dominique

4 HAVELANGE-DUCHÊNE Néda

5 GILBERT Christian

6 BLOCK Véronique

7 TOUSSAINT Michaël

8 BALTHASAR Virginie

9 CORBESIER Jérôme

10 RENARD-PAQUAY Marylène

11 CARPENTIER Pascal

12 LACAILLE Charlotte

13 GAVRAY Denis

14 DEFOSSÉ Laura

15 ANDRIEN Renaud

16 SCHREIBER Charlotte

17 EHLEN Xavier

18 THÉATE Françoise

19 HAID Julien

20 LEMAIRE-MACK France

21 VERDIN Philippe

22 LAHNACH-MATHY Soufia

23 DODRIMONT Philippe



1

**Thierry Carpentier**  
0497 18 91 88

**Écouter  
Agir, Avancer  
Durablement**



2



**Julie Benoit**  
0493 73 49 15

3



**Dominique Simon**  
0496 54 04 16

4



**Nédra Havelange-Duchêne**  
0473 53 58 17

5



**Christian Gilbert**  
0474 95 80 08

6



**Véronique Block**  
0495 20 36 91

7



**Michaël Toussaint**  
0470 10 06 91

8



**Virginie Balthasar**  
0498 23 19 75

9



**Jérôme Corbesier**  
0472 78 42 05

10



**Marylène Renard-Paquay**  
0498 75 70 97

11



**Pascal Carpentier**  
0498 24 79 17

12



**Charlotte Lacaille**  
0495 70 67 37

13



**Denis Gavray**  
0477 29 60 77

14



**Laura Defossé**  
0473 39 79 46

15



**Renaud Andrien**  
0495 54 14 33

16

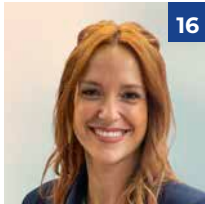

**Charlotte Schreiber**  
0471 88 64 53

17

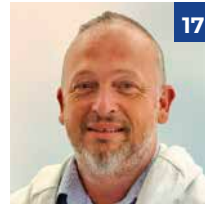

**Xavier Ehlen**  
047522 92 60

18



**Françoise Théate**  
0478 66 94 21

19



**Julien Haid**  
0483 38 69 59

20



**France Lemaire-Mack**  
0499 58 61 70

21



**Philippe Verdin**  
0495 32 87 51

22



**Soufia Lahnach-Mathy**  
0476 91 31 75

23



**Philippe Dodrिमont**  
0495 694 837